

# Tableta

## OTROS NOMBRES

Sin información.

## PUEBLO

Atacameño/Lickanantay.

## ÁREA GEOGRÁFICA/REGIÓN

Surandina. San Pedro de Atacama, Provincia de El Loa  
Región de Antofagasta, Chile.

## ASIGNACIÓN CRONOLÓGICA

700-1100 d.C.

## PERIODO/FASE

Periodo Medio.

N.º DE PIEZA 1976

CÓDIGO EXTERNO: Sin información.

Colección o antiguo propietario:  
Desconocido.



## DESCRIPCIÓN GENERAL

Pieza tallada en un solo bloque de madera con un recipiente subrectangular con los lados hiperboloides y una leve curvatura. El mango lo constituye un tallado antropomorfo visto de cuerpo entero, arrodillado, con los brazos colgando rectos al lado del cuerpo, sosteniendo en la mano derecha un hacha y en la izquierda una cabeza humana cortada. Tiene una faja decorada en la cintura con volutas rectilíneas. Posee un tocado con una extensa cola en la espalda decorada y ranurada. Por la parte posterior se observa la planta de los pies y tiene señalizados los dedos. En las orejas parece tener adornos y una perforación que permite colgar algo. En el borde del continente existen cinco concavidades rectangulares que seguramente debieron tener incrustaciones.

## DIMENSIONES

Largo: 129 mm; espesor: 17 mm.

## MATERIAL

Madera.

## TÉCNICA UTILIZADA

Tallado siguiendo el haz de fibra. Inciso.

## ESTADO DE CONSERVACIÓN

Bueno. Pieza casi completa. Presenta dos fisuras leves en uno de los bordes del contenedor y la oreja derecha desgastada.

## VOCES

En el marco del proyecto "Archivo Razonado" (LDC 10554), cuyo objetivo es la elaboración de un catálogo razonado de la colección con una perspectiva intercultural, se trabajó en colaboración con integrantes de la comunidad atacameña. La jornada comenzó con una ceremonia de "Convido a los abuelos", organizada por representantes de la comunidad, quienes invitaron a todo el equipo del Museo a participar del rito. En relación con las piezas de madera, se contó con la participación de don Juan Cruz, don Quintin Condori y doña Luisa Terán, reconocidos escultores y artesanos especializados en este material. La conversación se llevó a cabo el día 24 de septiembre de 2024, durante la cual se compartieron los siguientes temas:

## Transmisión intergeneracional

Doña Luisa y don Juan fueron fuertemente influenciados por sus tradiciones familiares, demostrando que sus habilidades son producto de la transmisión intergeneracional que recibieron cuando niños y jóvenes,

principalmente de sus abuelos, padres y madres. Juan menciona que aprendió el oficio gracias a su padre, quien trabajaba en el museo de San Pedro de Atacama. Él junto a un grupo de trabajadores comenzaron a investigar las formas de trabajar la madera en los libros del museo formando un equipo de artesanos:

Bueno (...), yo desde pequeño aprendí el oficio, porque mi papá trabajó toda su vida para el museo de San Pedro de Atacama. Entonces, un grupo de los trabajadores de ese lugar, en sus ratos libres, empezaron a tallar estos objetos y para obtener un poco de recursos extras, porque igual era muy poco lo que recibían. Él me fue enseñando estas técnicas, que son técnicas que ellos intuyeron como para reinventarlo, como para hacerlo, porque al final hay muy poco de lo que, a menos de lo que yo conozco, que haya quedado originalmente de cómo se hacían estos objetos. O sea, todo lo que sabemos lo hemos leído a través de libros, experiencias que hemos sacado experimentando. Lo que sí hemos seguido como más tradicionalmente, yo creo que son las herramientas, por ejemplo, la pala, todavía seguimos haciendo mangos de hachas, de un montón de objetos, y eso siempre los hacía. Y de hecho mi abuelo, él construía sus instrumentos musicales también (...) él los hacía también de materiales que encontraba en la zona.

En estas primeras aproximaciones, Juan realizaba utensilios pequeños o juguetes, ganando experiencia de a poco. Solo recibió una guía básica de cómo tratar la madera y lo demás fue trabajo autónomo.

Aproximadamente, por lo menos unos 30 años, en un principio hacíamos cosas más cotidianas, hacer juguetes. Con todo eso te va soltando la mano para después hacer cosas ya más elaboradas. Mi papá me enseñó lo básico, aprender a cortar la madera, aprender a tallar y a dibujar y desde ahí ya uno va buscando también nuevas formas de poder desarrollar de mejor manera el trabajo para hacerlo más rápido.

En el caso de Luisa, sumado a sus trabajos en textilería, en líticos, pigmentación de telas y dibujos, ha aprendido a tratar el chañar y el algarrobo, realizando dibujos en sus superficies ya sea por medio de pigmentación o por tallado. Todas estas técnicas las aprendió de sus abuelos, quienes realizaban estas labores como actividades diarias y de subsistencia. Además, Luisa observaba el arte rupestre de la zona, copiaba los motivos y los imprimía en telares, líticos, paredes y en maderas:

Encontraba puntas de flechas que eran tan bonitas, las dibujaba y hacía las réplicas de ellas y hacía un collar, hacía cuadritos y a veces las vendía también, porque en el pueblo iban muchos turistas y yo vendía en la calle (...) Después empecé pastoreando los corderos, y empecé con los dibujos, ver los dibujos donde estaban, estaban los petroglifos y todo, entonces la idea era hacer esas réplicas del arte, y dibujaba en un cuaderno mirando. Empecé en piedra, tallados en piedra y todo eso, tallaba en piedras, pero había tan bonitos que los pintaba, para mí era el sustento, o sea, igual tenía que ver para mi estudio, para todo eso (...) así que empecé con las maderas y empecé con las telas. Pero las telas empecé a teñirlas con la misma técnica que mi abuelita teñía la lana, y en eso sí que aprendí mucho de ella para el teñido y las maderas, igual ella trabajaba en greda también, porque mi abuelito fue parte de Toconce, igual trabajaba mucho en eso, así que también me enseñó a prepararlo y todo, hice yo con los barro (...) Y después ya con el tiempo dibujaba, los pintaba y entregaba el significado que ellos me enseñaron. Y cada día que va pasando, yo sigo investigando y voy aprendiendo. Y son muchos los mensajes que dejan las costumbres y tradiciones.

El caso de Juan es muy parecido, tanto su padre como su abuelo fueron sus maestros a la hora de tratar la tierra, construir herramientas, muebles y artesanías:

Desde muy pequeño veía a mi abuelo trabajar la tierra y hacer sus propias herramientas. Entonces el tener esa capacidad para poder trabajar con las manos fue fundamental, el

poder observarlos ahí, es una habilidad que uno se puede hacer, pero si uno no la desarrolla no se puede después ir evolucionando en la técnica. Entonces, mi papá en ese sentido, desde pequeño me enseñó a trabajar las herramientas, a utilizar herramientas, yemas nuevas para poder hacer muebles, y así fue evolucionando hasta llegar a este tipo de trabajos ya más elaborados, más pequeños, que requieren más técnica y precisión. Entonces, ambos para mí han sido fundamentales en ese sentido.

### **Prácticas culturales y conocimiento tradicional de los atacameños**

Estas habilidades, aparte de la transmisión intergeneracional que han recibido, responden a un esquema cultural complejo que se establece como la cultura atacameña. Esta estructura sociocultural, como es bien sabido, influye en la manera de construir, los diseños seleccionados y en la forma de utilizar las piezas. En estas elecciones, además, influyen todas las características territoriales que rodean a los artesanos, componiendo un paisaje cultural que determina aspectos tecnológicos de estas piezas. Como relata Luisa:

Yo, por mi parte, lo primero es teñir la tela, prepararlo, todo lo que me enseñó mi abuelita para no perderlo, para tenerlo ahí, todo lo que me enseñó ella. Y sobre los dibujos y el arte, eso nos habla mucho de costumbre y tradición, y a veces me inspira hartito a hacer eso, es que van muchas personas y a veces uno no lo entiende, porque son diferentes lugares donde uno tiene que ir a ver los dibujos, pero a mí es sacarle esas réplicas, hacerle una tela, darle el significado. De una manera u otra, yo estoy explicando nuestra cultura que tenemos dentro del pueblo, mantener eso, que no se pierda, el cuidado de tener más cuidado, porque lo más valioso que tenemos nosotros dentro del pueblo, porque a veces no es posible que lo vayan a mirar allá, pero a través de un dibujo que no se pierda nuestra cultura, nuestras creencias dentro del pueblo y nuestras costumbres. Al fin y al cabo, los dibujos nos hablan de costumbres y tradiciones. Los sacrificios que se hacían antes ahí, las danzas que tenemos nosotros. ¿Cómo danzar? Está escrito, los danzantes danzan, que la misma danza que danzamos nosotros en Limpia de Canales, ceremonia, pagamos a la Pachamama, al Agua, a la Naturaleza, todo lo que a nosotros nos da la vida. ¿Entonces cómo lo hacemos nosotros? Bailando. Y ¿qué dice el arte rupestre que está en el dibujo? La misma forma que hacemos nosotros. Son 24 danzantes, la fecha entre 24, 23, 22, no pasa ¿Qué hacemos nosotros? Sacrificio, las llamitas están. ¿Qué hacemos nosotros? Sacrificios y eso yo lo explico y a mí eso no me gustaría que se pierda, nuestra cultura que tenemos nosotros ahí, nuestras costumbres y tradiciones que tenemos. Y yo voy a eso. Mostrar lo que tenemos, explicarlo, lo que tenemos nosotros del pueblo, a los jóvenes del pueblo, a otras personas, no tendremos un libro, pero a través de lo que yo voy explicando se van aprendiendo las enseñanzas y sabiendo lo que son y eso no me gustaría que se perdiera.

Juan Cruz menciona algo similar, colocando énfasis en que, a pesar de la distancia, muchas personas comparten rasgos culturales en común. Realizan las mismas fiestas, les dan los mismos significados a las cosas y poseen un gran amor a su identidad.

Bueno, yo, teniendo ahora la oportunidad de compartir con varias personas que son distintas de nosotros, veo que tenemos muchas cosas en común. Creo que a pesar de la distancia y de que no nos podemos juntar o reunirnos siempre, muchas de las cosas que creemos y que compartimos y que heredamos son muy parecidas. Y eso también significa que no todo está perdido. Muchas de las cosas que nosotros todavía conservamos se han mantenido y es por algo, es porque nosotros tenemos amor a nuestra gente, a lo que somos, nos sentimos identificados como atacameños, como de la zona. Eso nos ha permitido seguir entregando ese mismo conocimiento a nuestros hijos, a pesar de que ellos no sigan nuestra tradición de artesano o de trabajar la tierra, ellos nos acompañan igual a ir a los convido, a

ir a las fiestas patrimoniales que se celebran, ellos hacen los mismos ritos que nosotros, desde un trabajo distinto, desde una manera de vestirse distinta, pero la tradición y el respeto por la tierra ellos lo siguen teniendo.

Los entrevistados mencionan ciertas amenazas a la cultura atacameña. Por ejemplo, las personas mayores mantienen con mayor ímpetu las tradiciones y prácticas culturales, a diferencia de las nuevas generaciones que buscan formar una vida alejada de sus pueblos, en algunos casos. Como dice Luisa Terán:

Las personas mayores estamos en el pueblo, los que vivimos actualmente, pero a veces el hijo que va creciendo, a veces por trabajo, por estudio, va dejando su pueblo. Por ejemplo, en el caso mío, regresan muy poco, pero sí, cuando van es un respeto, pero yo creo que eso depende de cada familia, como converse a su hijo, como le explique a su hijo, lo que mantenga, es de familia y conversar con ellos. Yo creo eso, pero si uno no conversa con el hijo (...) pero uno como familia, conversando con los hijos, la familia, todo, porque al fin y al cabo van a seguir nuestros hijos en generación, pero si tu generación les enseña lo que saben, todo no se va a perder. Pero en cambio, que no conversemos con nuestros hijos, que no les expliquemos todo, quizás ellos van a cambiar.

Luisa agrega que, a pesar de que muchos jóvenes se van de sus hogares, se ha inculcado el respeto a las tradiciones y a la cultura Atacameña, como es el caso de su familia. Su madre y sus abuelos siempre se preocuparon de enseñarle el respeto por la tierra y los valores atacameños procurando que los transmita a los nuevos integrantes.

En cambio, Juan menciona que existen amenazas reales, como el comportamiento distinto de los niños, el desapego de los jóvenes por la naturaleza y su encierro en las ciudades. En sus palabras:

Yo creo que amenazas reales, o sea, como hay varias amenazas, yo creo una más peligrosa que otra de repente. El hecho de que muchos se tienen que ir a estudiar, el poco, como decimos puesta en valor también de algunas cosas que nosotros hacemos, la artesanía. Entonces para nadie ya es como tentativo dedicarse a la artesanía, por ejemplo. Entonces, muchos son oficios que van cada vez quedando menos, menos gente. El tema del turismo también afecta, porque a pesar de que nosotros trabajamos como comunidad en el turismo, la gente va compartiendo con otras culturas y va asumiendo gustos y cambios. Entonces, muchos de estos niños, de nuestros hijos, de nuestros sobrinos, ellos ya tienen un comportamiento distinto y vivencias distintas a las que nosotros tuvimos. Ellos, igual que la mayoría de los niños de la ciudad, ya no tienen ese apego por la naturaleza, por los animales, cada vez menor, porque viven encerrados en ciudades, la mayoría. Entonces si uno no los lleva a hacer esta experiencia, vivir esta experiencia... Ellos viven igual que cualquier otro niño acá en Chile. Ya no tienen el apego que tienen los demás, que se han criado con sus abuelos, que se han criado con su madre en el campo. Entonces, tarde o temprano eso nos va a afectar. Y quizás no vamos a desaparecer como cultura, pero sí van a cambiar muchas de las cosas que hoy tenemos.

Además, agrega el impacto del turismo en la zona, estableciéndolo como un factor de riesgo para la desaparición de la cultura Atacameña. Juan menciona que:

Y todas esas consecuencias del turismo, precisamente, y desproporcionado. No se ha hecho un trabajo, yo creo, con las comunidades, que se priorice el conservar estos sitios. Los mismos sitios arqueológicos están poco protegidos. Entonces, los sitios arqueológicos que no son administrados por comunidades y que están abiertos, son cementerios y cosas así, la gente los pasa a llevar. Yo creo que falta un poco de cultura de la gente que está a cargo de

administrar esos lugares, pero también de nosotros. A veces es mejor ponerle un poquito más de valor a esas cosas, más que el económico, el cultural. Yo creo que nos falta eso.

### **Relación con los objetos**

Aparte de sentir un profundo orgullo por el conocimiento tradicional y por las piezas mismas, muchos artesanos, en este caso Juan, Luisa y Quintin, mantienen una estrecha relación con estas materialidades puesto que denotan aspectos religiosos de la cultura atacameña. Por ello, desde muy pequeños se les ha enseñado a respetar y valorar los objetos ceremoniales (*keros*, vasijas, textiles, etc.). Como dice Juan:

(...) yo aprendo también del objeto muchas veces cosas que me relataban, bueno, acá no está en la muestra, pero hay *keros*, mi mamá me contaba que cuando ella era chica y mi tía Romualda, que, por ejemplo, se dice que el cóndor es un animal que no caza, pero ella decía que sí mataba a los animales pequeños y que les comía la lengua. A mí me sorprendió verlo eso tallado en un *keró* y le comían la lengua al animal pequeño, al cuchito. Para mí esos testimonios están dentro de esto. Entonces, a veces el descifrarlo son cosas que uno solo las ve y la reconoce porque lo relató alguien que lo vio. Entonces, para mí, por lo menos, eso fue impresionante, porque yo no tengo la posibilidad de verlo. No es algo que lo pueda ver.

Y agrega:

Yo creo que estas piezas, aparte de la ritualidad que tiene el objeto en sí, lo utilitario, todo eso, pero para mí no solamente son objetos, sino que son memorias que quedan ahí. Alguien en el pasado la hizo con la intención de comunicar algo, y hoy en día nos siguen comunicando. Eso es lo que más me apasiona de estas reproducciones, la capacidad que tenían de poder elaborar estos proyectos tan detallados. Sobre todo, por ejemplo, los tubos, que son piezas que hoy en día con las herramientas que tenemos, es complicado. Por ejemplo, el hacer la perforación. Yo de cada un tubo que hago, a veces pierdo dos maderas, porque la perforación que tengo que hacer es muy precisa. Claro. Entonces el solo imaginar cuánto le costó hacer al artesano en el pasado esa perforación, impresionante.

Siguiendo con lo anterior, Luisa comenta que siempre se le enseñó a tratar con mucho respeto las piezas que encontraba en el campo y en los sitios arqueológicos cercanos:

(...) como dijo la señora, igual enseñanza, no llegar y tomarlo, sino es como un permiso que tenemos que hacer, porque eso lo respetamos nosotros de nuestros antepasados, porque son de ellos, son de ellos. Nosotros tomarlo y llegar así, ni un niño ni una persona así no lo puede tomar, lo deja nomás. Pero a veces uno como persona dentro del pueblo deja todo lo que pertenece, que son de ellos, pero a veces igual llegan de otro lugar, lo toman y se lo llevan. Entonces esa parte también, porque a nosotros, el respeto nos nace, por ejemplo, igual que están ahí en la cerámica, los cántaros, todos están ahí. Si nosotros estamos en un camino, con mucho respeto lo tomamos y lo dejamos en otro lado, pero sí con un permiso, tenemos que tener ese permiso para tomarlo y dejarlo en otro lugar, hasta una piedra, todo.

### **Tratamiento de la madera**

Producto de los altos niveles de sequía en el desierto de Atacama, las maderas deben ser tratadas y protegidas luego de su recolección. Ya sea algarrobo, chañar o madera de cactus, su superficie debe ser recubierta con algún material que la selle e impida su posterior agrietamiento. Esta técnica, como la mayoría de las prácticas, no es algo nuevo y con el pasar de los años ha ido evolucionando. Como menciona Juan:

Nosotros ahora aplicamos aceite a la madera para que no se agriete. Me imagino que usaban, por ejemplo, grasa animal, también puede que tengan un recubrimiento de eso, porque se usa, bueno, algunos usan cera de abeja también para las tablas, por ejemplo. Y porque allá en el desierto, sobre todo, la madera muere rápido, si no se protege. Entonces yo imagino que los protegían con algo.

El objetivo de cubrir la superficie con algún material permite dar más años de vida al objeto. Por ello, luego de recolectar el material, sellarlo con algún tipo de grasa o aceite, se deja secar y reposar por un buen tiempo. Continúa Juan:

Se empieza a rajarse, se empieza a secar, y se raja porque no es que se seque nomás, sino que al secarse se agrieta. De hecho, los instrumentos musicales, por ejemplo, también les pasa eso. Muchos que van para allá compran una guitarra y después al mes se les rompe, porque ya no tiene la humedad que necesita. Entonces, por ejemplo, yo para trabajar el algarrobo tengo que dejarlo secando. Tengo que dejarlo secando por lo menos un año para las piezas que necesito después trabajar.

Es importante que la madera esté bien seca para poder imprimir algún dibujo o construir algún objeto con ella, ya que si no está lo suficientemente seca, puede agrietarse y romperse con el uso y el pasar del tiempo. Juan dice:

En mi caso, por lo menos, es así. Igual el cactus, no sé, yo he trabajado cactus, pero ya seco también. Hay algunos que nos dicen que los trabajan un poco más húmedo (...).

En la misma línea del tratamiento del cactus, don Quintin (comunicación personal, 2024) reafirma la necesidad de que se encuentre totalmente seco para su tallado y manufactura. Aunque, existen algunas cosas que se pueden hacer con la madera húmeda o mojada, ya que se encuentra más elástica y moldeable:

El cactus siempre es seco. Pero hay cosas que hay que hacerlo mojado, como ser la forma de un cacto, eso hay que mojarlo y darle la forma y aprensarlo con elástico. Esa es la prensa que uso yo. Entonces, ahí si usted quiere más grueso, quiere más delgadito. Hay que dejarlo secar. Después ya para terminarlo, para hacer los cortes, todo eso que esté sequito. Pero para prensarlo igual, para las lámparas cuadradas, digamos, igual tiene que mojarlo y viene el cactus y uno le apresa ahí, y ahí queda derecho. Después, ya hay que dejar lo que hay que saber. Y de ahí usted trabaja ya.

Además, el interior del cactus se limpia por dentro con la ayuda de las larvas de un tipo de mosco, los cuales se comen toda su carne. Al respecto Quintin cuenta:

El cactus cuando está seco bota todo eso. O sea, no los bota, pero está casi libre ya de todo lo que es espina, lo que tiene encima y lo que tiene adentro. Porque por todos lados llega como carne, adentro y afuera. Y eso cuando se seca, muere. Porque quien lo mata al cactus es el mosco, el gusano. Entonces el mosco pone esos huevos ahí y eso se lo come toda la carne, y ahí se seca el cacto. Es el asesino, digamos. El mosco, el asesino del cactus. Entonces, una vez que esté seco, eso ya se separa de la madera. Lo hago sacando, ya que limpio la madera, que ahí usted puede trabajarlo.

Un tratamiento muy similar realiza Luisa para trabajar el chañar y el algarrobo. Primero recolecta sus raíces en el campo con un serrucho, las convierte en láminas y luego dibuja en estas:

Yo lo mío, que es la técnica ... el algarrobo y chañar los corto en láminas y los meto en agua. Los dejo en agua durante dos meses. En agua. Sí, por bajo el río, en una bolsa los echo en el

agua. Y entonces después, cuando se seca la madera no triza. En la parte mía hago láminas, porque el hacer láminas, el verde y el secado, todo eso es mi técnica (...) Y en el agua, y las voy a secar en la sombra. Y ahí puedes hacer los trabajos y todo, pero uno más fácil, porque las láminas son así, de los llaveros que tengo.

### **Herramientas utilizadas**

Para el trabajo artesanal de la madera, Juan utiliza diversas herramientas que, muchas veces, son fabricadas por él mismo o por cercanos. Además, a esto se suman las que son eléctricas, pero su uso se restringe a obras que demandan mayor fuerza:

Principalmente gubias, formones y sierras. Sierras de calar manuales. Por ejemplo, había estado hablando que hay herramientas eléctricas ahora, pero me sirven solamente para el trabajo grueso, que sería dimensionar la madera. Pero todo el trabajo en sí, ya del tallado, no sirven porque el trabajo es muy pequeño. Entonces todo eso tengo que hacerlo con formón y cuchillos.

Además, Juan tiene muy claro que estas herramientas han evolucionado con el pasar del tiempo y también se utilizaban distintos materiales para realizar algunas labores, por ejemplo, trozos de vidrio o piedras. Quizás lo más relevante de este proceso, es que la técnica se ha mantenido a lo largo de los años y sólo ha tenido pocas variaciones. Como destaca Juan:

Bueno, por lo que tengo entendido, lo que he averiguado, son piezas que se hacían de metal, como bronce un poquito más duro cobre y son muy parecidas a las que usamos y que la uso hoy en día. En realidad, la diferencia está en el material, yo creo, y (...) sé que se usaban piedras para raspar también, por ejemplo, mi papá me enseñó a raspar con vidrio para pulir partes que los cofines dejan un grano muy grueso, entonces para suavizar el grano que deja la escofina, utilizamos vidrio y raspamos y con eso emparejamos y después con eso podemos dibujar encima de la tabla y poder seguir tallando. Entonces yo imagino que podrían usar piedras como la obsidiana, que es un vidrio natural para el mismo proceso. Al final cambió material, pero la técnica no creo que sea muy distinta.

### **Tipos de piezas manufacturadas**

Como se ha expuesto en la entrevista los artesanos realizan varios tipos de piezas como juguetes y cucharas. Es muy común que, en los años formativos de los artesanos, construyan objetos pequeños y de baja dificultad. Como menciona Juan:

En un principio hacíamos cosas más cotidianas, hacer juguetes. Entonces todo eso te va soltando la mano para después hacer cosas ya más elaboradas, entonces de ahí como decir mi papá me enseñó lo básico, aprender a cortar la madera, aprender a tallar y a dibujar y desde ahí ya uno va buscando también nuevas maneras y formas de poder desarrollar de mejor manera el trabajo para hacerlo más rápido.

Don Quintin, en cambio, comenta que comenzó con los objetos más fáciles de realizar, las lámparas de cactus para luego pasar a construir iglesias en miniatura, joyas, tambores, etcétera:

Bueno, yo lo que para empezar yo aprendí, lo más fácil sería hacer lámparas. Lámparas, lámparas. De ahí sí pues ya me fui perfeccionando, ya cortando la madera. Claro. Y ahí uno hace casas, hace la iglesia, la iglesia de San Pedro, la iglesia de Río Grande. Y hay joyeros, lo que uno venga a la cabeza ya de uno ya va perfeccionándose. Como digo, la forma del cactus, yo no lo he visto en ningún lado que lo hacen otros artesanos en cactus. Pero me costó. Sí,

porque eso y claro, me costó la primera, segunda vez ya me costó hacerlo, darle la forma y todo el cuento. Pero después ya todo es más fácil. Para uno después es fácil. Primero es lo que cuesta inventarlo, cómo lo voy a hacer. Y lo hago de varias cositas, se puede hacer de todo.

Además, añade:

Lámpara, eso es lo que aprendí, lo primero que aprendí a hacer del cactus, porque ese se corta, porque el cactus se forma de esto, ¿cierto? ¿Y esto lo corta acá, cierto? Y ya queda esto estando libre, ya queda la lámpara casi. Usted le pone una cosa, como un palito, digamos ahí. Claro, que tiene que hacerle sus dibujitos al palito y le pone una plataforma abajo, lo para y queda lista la lámpara.

Por su lado, doña Luisa añade llaveros y láminas de cactus a las cuales les dibujaba motivos que hacían referencia a petroglifos de la zona. En sus palabras:

Y hacía como unas láminas y ahí yo los tallaba y los pintaba, el cactus y eso, así como un cuadro. Y eso los vendía. Y hacía también como colgante, así, llaveros de eso con el trabajo del dibujo, tallado, pintado, y así nació el mío. Pero a mí me gusta igual. Trabajar más es con el cactus, igual con la madera, algarrobo. Yo trabajo en los llaveros con algarrobo. Pero yo sí le hago láminas cuando está verde. Por ejemplo, cuando podan, yo ahí saco una ruedita para llavero y ahí lo voy cortando en láminas (...) ahí tengo los llaveros, entonces hago esas láminas, pero me ha resultado después que los pinto y todo, yo uso resina, después de la miel también que usa resina, entonces le deja un brillo.

En el caso de Juan, comenzó a construir materiales cotidianos como cucharas y juguetes, luego confeccionaba llaveros, colgantes y tabletas de alucinógenos.

Luego hacíamos con la madera misma y ya empezamos a hacer llaveros, colgantes, entonces fue como la primera vez que yo empecé con el trabajo ya más especializado en la madera. Desde ahí ya empecé primero a hacer tabletas más sencillas que son tablas más planas con solo por talla, que son más fáciles de hacer, sobre todo para los niños. Después, ya a medida que uno va perfeccionando esa técnica, se puede ir haciendo otros trabajos ya más avanzados, más tridimensionales, que requieren más tiempo y precisión para hacerlo (...) las primeras piezas que. Bueno, en un principio hacíamos cosas más cotidianas, hacer juguetes.

### **Problemas y proyecciones a futuro**

Además de valorizar el trabajo artesanal en madera de los entrevistados, por medio de estas entrevistas se procura realzar sus opiniones y comentarios sobre las piezas de las colecciones del Museo Chileno de Arte Precolombino. Sumado a esto, se da un espacio para que los maestros artesanos den su opinión sobre el mantenimiento de las piezas y que expongan sus ideas y proyecciones para el futuro, y proyectos que tengan relación con su localidad o a nivel más regional.

Como destacan los entrevistados, el principal problema consiste en el poco interés de las nuevas generaciones en los trabajos artesanales, sea cual sea la materialidad que se trabaje. Este problema se crea a partir de prohibiciones de manufacturación de la materia prima como el cactus. Como explica Quintin:

(...) porque yo lo único que trabajo allá, y como que nadie se interesa trabajar, el cactus. Y habiendo hartos cactus, tenemos cualquier cactus en los cerros. Hay que sacrificarse, ir a buscar, muchos van en burro a buscarlo; pero hay seco, seco, pero nadie se entusiasma a

trabajar. Soy el único que trabajo allá. Hoy día, como hablamos de la greda, hay proyectos para hacer talleres de la greda de esta manera, pero del cacto no. ¿Y por qué? Porque el cactus está prohibido, ¿cierto? La venta no está permitida. Un tiempo, el museo me pidió artesanía para que yo dejara y para ellos vender. Pero claro que yo tenía greda y tenía cactus. El cactus no me lo recibieron, no me lo recibieron y la greda sí, y me explicaron lo mismo, entrar en problemas. Pero en la feria siempre yo llego y nunca, gracias a Dios, nunca he tenido problemas, nadie me ha llamado la atención. Pero talleres no habrá por eso, porque no está permitido.

Luisa comparte la visión de don Quintin y menciona la falta de accesibilidad a los materiales, lo que produciría, como se mencionó anteriormente, el desinterés y la poca manipulación del cactus. En sus palabras:

Yo igual creo que se está perdiendo dentro del pueblo de Caspana, ahora ya como va quedando en madera, igual en cactus, una sola abuelita, o sea, don Ascensio le hace unos trabajos muy, muy bonitos, muy, muy bonitos. Le hace de cualquier forma una raíz, le buscan animal, ya tiene uno, le hace todo bien talladito y todo. Pero yo creo que la juventud ya no, no, porque en el pueblo somos los que vivimos nosotros, somos más gente mayor, y entonces para los que vienen las otras generaciones ahí yo creo que no.

Juan menciona una situación muy similar a la dicha por los anteriores entrevistados, y añade que las personas buscan otras alternativas producto del lento proceso por el cual deben pasar estos materiales y su poca venta:

Bueno, yo creo que un poco lo mismo. O sea, nosotros igual tenemos problemas, lo que decía acá don Quintin, tenemos problemas con la materia prima, no podemos, vivimos en un desierto, entonces también tenemos claro que no podemos hacer abuso de lo poco que tenemos en plantas y todo eso. Y por eso, muchas veces, lo que yo lo que les decía al principio, de que la mayoría de las maderas que trabajo son recicladas, y respecto al tipo de trabajo que hago, hay gente que le gusta, se interesa por aprender, pero lo que les decía, al final es un trabajo que requiere paciencia y la gente busca a veces algo rápido, que se venda rápido y esto es un trabajo que no siempre se vende rápido y que requiere también un aprendizaje un poco mayor que otras cosas. Entonces, al final la gente busca otras opciones y así como todos probamos diferentes materiales antes de llegar a algo que nos gusta, yo creo que igual debe haber alguien ahí que está interesado en aprender y seguir. Por lo menos a mí me nació trabajar esto en un principio, más que nada fue por necesidad, pero después lo seguí ya por gusto, pero hoy en día lo veo difícil, mi hermano, por ejemplo, ya no talla, mis sobrinos tampoco, entonces dentro de la misma familia ojalá que algún día se interesaran, pero se ve cada día más complicado para nosotros.

Y sumado a lo anterior:

(...) de los que se han dedicado a la artesanía en sí, en general, yo creo que soy el único que ha seguido. Entonces, dentro de lo que también son de ahí, mi sobrino, tengo una hija, pero tampoco les ha interesado seguir aprendiendo o siquiera conocer de qué se trata, entonces es un poco difícil. Les he tratado de enseñar a otras personas, pero el proceso de aprendizaje es lento, entonces ellos quieren ver resultados rápidos, entonces mucha gente se frustra y ya no sigue. Por eso yo creo que es un tema complicado el traspasar ese conocimiento cuando no hay ganas de poder.

Luego de conocer sus problemas, la entrevista buscó que los participantes entregaran mensajes para las nuevas generaciones. Don Quintin dice:

En mi caso, mi mensaje sería que, no sé, tengamos un permiso para poder trabajar el cactus, y de ahí sí, porque claro que a lo mejor la juventud va a interesarse a trabajar, porque como digo, si no se interesa trabajar la gente es por eso. El problema es que no hay un permiso. Yo he pedido a Conaf y he andado tras de Conaf que me den un permiso para para sacar cactus, pero nunca, nunca me han dado. Me han dicho que vamos a conversar, que vamos a llamar a todos de la comuna, una vez me dijeron vamos a llamar a todos en la comuna, toda la gente que trabaja en cactus, vamos a tener una reunión y ahí vamos a ver, nunca fue. Entonces, ese puede ser un pero para la juventud, al menos mi hijo. Están sabiendo que no hay un permiso, que no dejan sacar el cactus y toda la gente, la gente en el pueblo lo sabe, entonces no van a seguir con eso, a trabajar, aunque mis hijos, ellos trabajan el cactus, trabajan, pero claro, no se dedican siempre, de vez en cuando pescan un cactus, hacen alguna cosita porque su trabajo es otra cosa.

Luisa agrega que, si los habitantes tuvieran los permisos necesarios para trabajar el cactus, el trabajo artesanal de estos podría ser masivo y con un mayor desarrollo, pero como no es el caso, estas actividades se pierden junto con el interés de las nuevas generaciones.

Igual en Caspana, si tenemos otro tipo de maderas, pero yo creo que como dicen es más, como permiso, uno para llevar, porque ahora es más complicado y no solamente la madera, sino hay muchas cosas que uno puede trabajar, en piel, en todas cosas tenemos que tener un permiso, no solamente el cactus, en madera y en otras cosas, y eso es difícil de conseguir, por eso mismo la gente joven no sigue y se está yendo más a la ciudad. ¿Tiene esa oportunidad? Si tuvieran esa oportunidad yo creo que sí, claro.

### **El respeto hacia las piezas arqueológicas**

En relación con el respeto que los atacameños demuestran hacia las piezas arqueológicas, destaca su actitud de no intervenir ni alterar los objetos que encuentran durante el pastoreo de llamas. Sobre esto, Romualda Soza dice:

Yo cuando veo eso, para mí es como un respeto. Y yo no los recojo, yo siempre los dejo ahí. Siempre que encontré algo así, cántaros grandes, que están quebraditos, pero siempre con un respeto guardarlos para que nuestros animales no los hagan más tira. Y eso es más especial, por los tatarabuelos, porque siempre nos han enseñado que no los recogíamos. Y nosotros no los recogemos.

Luisa Terán refuerza este punto:

Si nosotros estamos en un camino, igual con hartito respeto lo tomamos y lo dejamos en otro lado, pero sí con un permiso que tenemos que tener, ese permiso para tomarlo y dejarlo en otro lugar, hasta una piedra, todo.

### **Almacenamiento en depósitos**

Adriana Puca y Juan Cruz destacan la importancia de que todo lo relacionado con lo Atacameño sea almacenado en conjunto, separado de los objetos pertenecientes a otros pueblos indígenas. En esa línea, Juan Cruz enfatiza en que no se deben separar los objetos por su materialidad, sino conservarlos tal como fueron encontrados, ya que esto entrega contexto sobre las piezas, su funcionalidad original y su significado. Asimismo, reafirma que todos los objetos deben ser siempre tratados con respeto.

### **Exhibición de los objetos**

Tanto Juan Cruz como Adriana Puca están de acuerdo en que los objetos Atacameños pueden ser exhibidos al público. Adriana Puca destaca que, al momento de realizar estas exhibiciones, es fundamental respetar las ubicaciones originales de las piezas que formaban parte de ofrendas mortuorias, tal como fueron encontradas.

### **Conservación de las piezas de madera**

Quintin Condori señala la importancia de mantener limpias las piezas de madera. Por su parte, Juan Cruz sostiene que estos objetos no deben ser excesivamente intervenidos, sino que es preferible respetar el estado en el cual se encuentran. Según él, los objetos tienen vida y, por lo tanto, una caducidad natural que debe ser respetada. Juan Cruz y Luisa Terán coinciden en que lo mejor es conservar los objetos tal como están. Al respecto, Quintin Condori añade que, si se cuidan adecuadamente, las piezas pueden durar mucho tiempo, incluso si presentan fracturas.

## BIOGRAFÍA DE LA PIEZA

### Información institucional

Pieza adquirida en 1987 en Sotheby's, reconocida casa de subastas fundada en 1744 y especializada en arte, antigüedades y objetos de lujo, con presencia internacional y una red global de especialistas.

### Circulación en exposiciones

No presenta información.

### Circulación en publicaciones

Horta, H. (2012). *El estilo circumpuneño en el arte de la parafernalia alucinógena prehispánica (Atacama y Noroeste Argentino)*. *Estudios Atacameños. Arqueología y Antropología Surandinas* (43), 5–34. Horta sugiere que las escenas representadas en el arte miniaturizado de las tallas circumpuneñas podrían responder a una estructura ritual organizada, posiblemente encabezada por uno o varios sacrificadores. Estas representaciones serían clave para comprender ciertos aspectos de antiguos ritos. En su estudio identifica y clasifica a los distintos personajes que formarían parte de estas escenas, ubicando esta tableta en particular dentro del tipo "Sacrificador no enmascarado". Esta tableta aparece en la figura 9 de su artículo.

### Proyectos relacionados

El 18 de mayo de 2010, esta pieza, junto con otras doce, fue sometida a un examen por escáner en la sección de Imagenología del Hospital José Joaquín Aguirre. La actividad se realizó en el marco del proyecto Anillos CONICYT "Interacciones y movilidad humana en las poblaciones prehispánicas del norte de Chile: una aproximación desde las ciencias sociales usando marcadores biomédicos, genéticos, químicos y mineralógicos", dirigido por los investigadores Mauricio Moraga, Hermann Niemeyer y Diego Morata. El objetivo del análisis era identificar la especie de madera utilizada en su manufactura. Sin embargo, el procedimiento no arrojó resultados concluyentes.

## DOCUMENTACIÓN BIBLIOGRÁFICA

### 1. Sobre el complejo alucinógeno

Durante el Período Medio (500-1000 d.C.), en San Pedro de Atacama comenzó a configurarse un patrón político, social, y cultural característico del área circumpuneña, definido por Llagostera (1996) como "complementariedad reticular". Este modelo articulaba redes de intercambio que facilitaban la circulación de bienes, saberes y prácticas rituales entre distintas regiones.

En este contexto, se manifiesta claramente la influencia de la cultura Tiwanaku, especialmente en relación con el llamado "complejo alucinógeno". Los objetos asociados a este conjunto presentan iconografía característica de Tiwanaku: figuras geométricas escalonadas, personajes con báculos, la figura del Sacrificador, así como representaciones zoomorfas de llamas, cóndores y felinos (Llagostera 2006). Algunos de estos elementos reflejan una iconografía equivalente a la escultura monumental de Tiwanaku, como la del Monolito Bennett, lo que sugiere la existencia de un lenguaje visual compartido (Torres 2001). Durante los trances alucinatorios, estas imágenes operaban como guías visuales que facilitaban la transformación chamánica y el contacto con el mundo sobrenatural.

Fuentes históricas y arqueológicas han documentado la existencia de una parafernalia especializada destinada a preparar, contener, manipular e inhalar polvos psicoactivos. Berenguer (1987) denominó a este conjunto técnico como "complejo alucinógeno". Incluía morteros, tabletas, tubos, espátulas y cubiletes, generalmente de madera, aunque también hay de hueso y piedra (Le Paige 1964; Berenguer 1987). Según Torres (2001) esta parafernalia solía organizarse dentro de bolsas de lana, que contenían además una o dos bolsas de cuero con el polvo psicoactivo preparado, constituyendo un conjunto ritual portátil altamente estandarizado, utilizado en contextos chamánicos.

Las investigaciones han identificado que los polvos se elaboraban a partir de semillas y hojas secas de *Anadenanthera colubrina* (vilca o cebil), ambas ricas en bufotenina, un alcaloide visionario (Oyarzún 1931; Gili et al. 2016). El ritual implicaba inhalar un polvo muy fino a través de tubos en ángulo, con el objetivo de inducir visiones alucinógenas que permitieran recibir mensajes de las divinidades. Estas

plantas no crecían en la región de Atacama, lo que confirma su adquisición mediante redes de intercambio interregionales, alineadas con el principio de complementariedad económica y simbólica.

Además de estas plantas, se utilizaban especies complementarias como el tabaco (*Nicotiana* spp.) y la coca (*Erythroxylum coca*). El tabaco, con efectos psicoactivos leves, tenía un rol ritual y se combinaba a veces con otras plantas para modular las visiones. La coca, aunque no alucinógena, ayudaba a mitigar el cansancio y el malestar durante las ceremonias (Torres 2001).

Estas sustancias no se usaban de manera aislada: formaban parte de un sistema ritual y terapéutico donde cuerpo, sustancias, símbolos y tecnología ceremonial se integraban para facilitar la conexión con lo sagrado.

Este sistema no solo tenía implicancias rituales, sino también sociales. El acceso al complejo alucinógeno y al conocimiento de su uso estaba restringido, lo que contribuyó a una diferenciación social progresiva. En San Pedro de Atacama, estas prácticas fueron claves en la consolidación de estructuras de jefatura, ya que el control de estos recursos reforzaba el estatus y favorecía relaciones de reciprocidad y lealtad (Llagostera 2006). Esto se refleja en los contextos funerarios, donde los ajuares incluyen tabletas y tubos junto a cerámica Negro Pulido local y objetos exóticos, lo que sugiere vínculos selectivos con ciertos grupos (Le Paige 1964; Torres 1984; Berenguer 2000).

## 2. Sobre las tabletas

El uso de artefactos asociados a la parafernalia psicotrópica se extiende más allá de la región atacameña central, abarcando también el desierto de Atacama, la puna de Jujuy y la costa norte de Chile (Uhle 1913). En un inicio, las tabletas vinculadas a este complejo eran importadas desde otras regiones. Con el tiempo, sin embargo, los atacameños internalizaron esta tecnología y desarrollaron una producción local especializada, que incorporaba imágenes vinculadas a su cosmovisión dentro de prácticas rituales con sustancias psicoactivas. Según Llagostera (2001), las primeras tabletas de factura atacameña comenzaron a fabricarse hacia el período Agropastoralismo Temprano. Así, San Pedro de Atacama se consolidó como el único sitio en los Andes donde se ha preservado un número significativo de tabletas asociadas al estilo Tiwanaku (Llagostera 2006).

Durante mucho tiempo se creyó que las tabletas eran vasos de ofrenda dedicados a deidades, pero investigaciones posteriores revelaron que su función era contener polvos de semillas y hojas secas de plantas como la *Piptadenia peregrina* (paricá) y la *Anadenanthera colubrina* (cebil), utilizadas en rituales alucinógenos (Oyarzún 1931). El uso consistía en inhalar un polvo muy fino mediante tubos dispuestos en ángulo, buscando así el contacto con lo divino a través de las visiones inducidas (Oyarzún 1931). La presencia arqueológica de estos implementos sugiere que quienes los portaban estaban vinculados al tráfico caravanero, a rangos sociales elevados o a roles chamánicos (Llagostera 2015). De este modo, la práctica psicotrópica se volvió clave en la estructuración de los roles sociales y en la consolidación de jefaturas locales en San Pedro (Llagostera 2006).

La técnica de manufactura de las tabletas del estilo circumpuneño se caracteriza por la talla volumétrica del panel de madera, realizada con herramientas metálicas, lo que da lugar a verdaderas miniaturas escultóricas (Horta 2012). Las tabletas presentan una cavidad plana, generalmente rectangular, aunque también existen variantes redondas u ovoides, con uno o más apéndices decorativos tallados o incisos (Berenguer 1987). Sus dimensiones oscilan entre los 160 y 182 mm de largo, y hasta 175 mm de ancho (Oyarzún 1931). La forma del mango suele mantener un diseño rectangular constante, las decoraciones y figuras representadas muestran una amplia diversidad estilística (Oyarzún 1931).

Las representaciones iconográficas incluyen motivos biomorfos como figuras humanas, cabezas o rostros, felinos, aves, camélidos y seres híbridos con atributos animales y humanos. Estos pueden estar acompañados de tocados que aluden a elementos vegetales, estructuras tripartitas o plumas. También se representan frutos de cebil o figuras típicas del repertorio Tiwanaku, como el Señor de los Cetros o el Sacrificador (Llagostera 2006). Uhle interpretó estas figuras como manifestaciones de ideas religiosas y sociales de Tiwanaku, vinculadas a la simbología de la Puerta del Sol, viendo en ellas una forma de adoración portátil o una representación totémica de sus prácticas sociales (Oyarzún 1931).

Finalmente, resulta especialmente interesante la propuesta de Horta (2012), quien sostiene que las tablas circumpuneñas ofrecen pistas para comprender el carácter del ritual alucinógeno en los Andes prehispánicos, particularmente en torno a una posible “coreografía” ceremonial encabezada por uno o varios sacrificadores. A diferencia del arte Tiwanaku, caracterizado por un “simbolismo más impenetrable” —en palabras de la propia autora—, estas “pequeñas” y “portátiles” representaciones poseen un carácter narrativo, en el que es posible descifrar roles definidos y acciones concretas dentro

del ritual. Ya en 1908, Ambrosetti había identificado este enfoque en las tabletas del sitio de La Paya (Salta, noroeste de Argentina), señalando: "(...) estas tabletas nos muestran escenas sueltas de alguna ceremonia de carácter religioso, en las que intervinieron, entre otras cosas, personas con máscaras representando divinidades o entidades míticas" (Ambrosetti 1908 p.507).

### 3. Decoración/forma

La figura tallada en el mango de esta pieza representa a un personaje con los brazos rectos colgando junto al cuerpo, sosteniendo un hacha en la mano derecha y una cabeza humana cortada en la izquierda. Lleva una faja a la altura de la cintura, decorada con volutas rectilíneas. Esta iconografía corresponde a la categoría denominada por Horta (2012) "Sacrificador no-enmascarado", que agrupa representaciones humanas, individuales o en parejas idénticas, usualmente en posición hincada y portando objetos distintos en cada mano —por ejemplo, un hacha y una cabeza cortada, o un hacha y una antara—. Estas figuras, además, suelen llevar fajas con motivos geométricos como parte de su vestimenta. Según Horta, el Sacrificador encarna al protagonista de una "coreografía" ritual compuesta por escenas fragmentadas de ceremonias, cuya secuencia puede reconstruirse a partir de cada tableta.

### 4. Temporalidad

El período Medio (500-1000 d.C.) suele reconocerse por la marcada presencia de Tiwanaku en los valles occidentales y la subárea circumpuneña. Inicialmente, esta presencia se pensaba desde un modelo de colonización en el que Tiwanaku habría ocupado territorios como el valle de Azapa y San Pedro de Atacama (Uribe y Agüero 2004). Específicamente en San Pedro, se planteó que la influencia Tiwanaku implicó un contacto directo con la población local, sustentado en un fuerte dominio religioso y la evidencia de rutas caravaneras, modelo que relegaba a las comunidades atacameñas a un rol pasivo y receptor (Thomas et al. 1984, 1985; Benavente et al. 1986; Berenguer y Dauelsberg 1989; Berenguer 2000).

Sin embargo, un segundo modelo, propone que los vínculos entre los oasis atacameños y el altiplano fueron indirectos, mediados por grupos meridionales a través de alianzas inscritas en redes de tráfico caravanero con fines económico-religiosos (Núñez y Dillehay 1995; Llagostera 1996). Desde esta perspectiva, se habría establecido un sistema de clientelaje entre élites regionales, articulado mediante esferas de intercambio, donde San Pedro de Atacama funcionaba como una ultraperiferia dentro del circuito Tiwanaku (Berenguer y Dauelsberg; 1989; Berenguer 2000).

A diferencia de otras regiones andinas, en San Pedro los cambios sociales parecen haber surgido desde el interior de la propia sociedad local. Se consolidó una estructura de jefaturas que elevó el prestigio de ciertos grupos y promovió una nueva ideología, sin requerir una presencia colonizadora directa. Este proceso de transformación favoreció altos niveles de desarrollo y mejor calidad de vida en los oasis (Llagostera 2015; Uribe et al. 2016).

Además de su interacción con el Altiplano del Titicaca, San Pedro se integró en redes más amplias, que incluían el Altiplano Meridional y el Noroeste Argentino (Llagostera 1995) Esta articulación fue especialmente visible durante las fases Quito y Coyo, marcadas por la alfarería Negro Pulido clásica, el auge del tallado en madera con iconografía propia, y la incorporación de materiales Tiwanaku que influyeron en el imaginario ritual del complejo alucinógeno local (Thomas et al. 1984; Tarragó 1989; Llagostera 2006; Horta 2014).

La legitimación del orden sociopolítico parece haber estado sustentada en una iconografía compartida, con diversas expresiones estilísticas locales. También se manifestó en prácticas festivas y funerarias, donde circulaban objetos e íconos vinculados a Tiwanaku, como los *keros* usados en libaciones, la inhalación de psicoactivos y otros rituales (Uribe y Agüero 2004).

### 5. Aparición en el lenguaje

La lengua con la que comúnmente se asocia a los atacameños es el kunza. Según Lehnert (1987), esta lengua se localizaba en la cuenca hidrográfica del Salar de Atacama y sectores adyacentes conformados por pequeños valles tipo oasis y *ayllus* dispersos, ubicados en el interior de la actual provincia de El Loa (p.104).

Con la invasión española en el siglo XVI se desencadenaron diversos procesos coloniales que incluyeron el avance o expansiones de otras culturas y lenguas, principalmente el aymara y el quechua, lenguas antiguas traídas por los imperios Tiwanaku de Ayacucho e Inca (Fernández, 2010). Con el auge

minero que se inicia en el siglo XIX y la posterior Guerra del Pacífico (1879-1883) se profundizaron las transformaciones locales y la desestabilización del pueblo atacameño, implicando también una transformación lingüística que redujo el uso del kunza, convirtiéndolo en una lengua minoritaria al borde de la extinción.

En la actualidad, el castellano predomina en la región. Sin embargo, el kunza, el aymara y el *quechua* siguen presentes en la memoria y en diversos ámbitos culturales, como la toponimia, los cantos ceremoniales, la fitonimia, la artesanía y otros campos semánticos (Torrico-Ávila 2022). En este contexto, destacan ciertos términos y conceptos provenientes del kunza, el quechua y el aymara, estrechamente ligados al uso cotidiano, los oficios tradicionales, las funciones, las prácticas rituales, las formas y materialidades de los objetos y la relación con el entorno natural. A continuación, se destacan algunas de estas palabras.

#### 1. Ckunza/Ckunsa/Kunza/Kunsa/Cunza/Cunsa

Schuller, Rodolfo R. (1873). Vocabularios y nuevos materiales para el estudio de la lengua de los indios Licán-Antai (atacameños)-Calchaquí. Santiago: F. Becerra, [1907].

arbusto (varilla): ch'intur  
ramas de árbol: tak'os  
astilla: k'arupstur  
leña (p.quemar): hak'amur  
espina: lich'i  
corteza de árbol: ch'ak'ch'astur  
cardo: k'eltur  
algarrobo: yaalir, yali  
arbusto parecido al boj: ch'och'au  
arder con llamaradas: tumainatur  
arder: lok'tur  
embriagarse: pulk'tur (?)  
moler: hay-natur, k'asantur  
quemar: honatur  
raspar: k'ank'artur  
soplar: p'úputur

Emilio Vaisse, Félix de Hoyos y Aníbal Echeverría i Reyes (1896). Glosario de la lengua atacameña. Ediciones Cervantes, Santiago.

Ckeltur: cardo.  
Litchi: espina  
Socketsema: vara  
Tackos: ramas de árbol.  
Tchackthastur: corteza de árbol.  
Ttotor: espina.  
Tchaynar: chañar, árbol.  
Tchintur: varilla. Arbusto.  
Tchotchau: arbustito parecido al boj.  
Yali: algarrobo: el árbol atacameño por excelencia  
Pútutor: soplar.  
Pockol: polvo.

Julio Vilte Vilte y Claudio Pérez (2004). Kunza: Diccionario kunza-español / español-kunza: Lengua del pueblo Lickan Antai o Atacameño. Codelco-Chile.

Ckelekelte: Planta espinuda  
Ckeltur: Cardo  
Hey'natur: Moler  
Honatur: Quemar  
Pútutor: Soplar

Yalí: Algarrobo  
Yali: Árbol

Wilson Segovia (2012). Diccionario didáctico kunsu. Departamento Andino de la Municipalidad de Calama.

Madera, leña. Hackamur

## 2. Kechua/Quechua/Quichua

Diego González de Holguín (1608/2007). Vocabulario de la lengua general de todo el Perú llamada lengua Quichua o del Inca (ed. facsímil). Universidad Nacional Mayor de San Marcos.

Ayri: hacha de cortar.

Ccullu: la madera gruesa, y madera que es material de toda obra.

Ccullucuna: Las serojas (¿), o puntas quebradas de la leña, o las astillas de la madera.

Cincuni: bola de madera cinco bolear echar la bola.

Curcu: madero grueso y viga. / Curcu: viga, y todo género de madera de rasas

Chacana: escalera de madera.

Champini: hachazo dar.

Chectani: rajar madera o leña.

Chectascacuna: rajas de madera.

Curcunchani huacic. tam: enmaderar.

Curcuquencha, curcutacarpuy cuscca: estacada de madera, o talanquera.

Huacipcurean chasecan: enmaderamiento.

Hachha: árbol silvestre.

Hachha hachha: arboleda.

Hachuna: escoplo de carpintero.

Kapya: cosa blanda de comer, o de labrar madera, o metal & c.

Kaypya curcu, o qqueru: Madera liviana floja como maguey, o palo de balsas.

Kullto: madera para labrar algo.

Llacllani: carpintear.

Llacllak llacllaycana: carpintero.

Llakllaycamayoc: carpintero, o entallador.

Llakllasca: madera labrada.

Llimppicuna: todas maneras de colores del lacre con que pintan vasos de madera.

Lluchani: labrar madera.

Mallqui: planta de árbol

Meka: plato de madera.

Qqueru: madera gruesa, o delgada todo lo que es materia de carpintero que se labra.

Queru, y culla: vietas madera menor: madera de labrar.

Ruruk mallqui, o mallqui: árbol de huerta o fructífero.

Soncco: el corazón y entrañas, y estómago y la conferencia, y el juicio o la razón, y la memoria, y el corazón de la madera y la voluntad y entendimiento.

Ttimta tueta: polilla de madera.

Ttutayan: carcomerse la madera seca.

Yicay curcueta hucchani: empalmar madera.

Julia Quispe, Miguel Urrelo y Agustina Morales (2019). Diccionario ilustrado de la lengua quechua. Ministerio de Educación, Chile.

Algarrobo: Thaqu

Árbol: Sach'a

Cabeza: Uma

Tabaco: Sayri

Gato: Michi

### 3. Aymara/Aimara

Bertonio, L. (1612). Vocabulario de la lengua aymara. Imprenta de los Padres de la Compañía de Jesús, Juli.

Achuma: Cardo grande Y un bebedizo que hace perder el juicio por un rato.

Aacatha: Cortar cosa larga, un palo, una mano.

Aajatha: Atravesar un palo, o atrancar.

Aaja: El palo atravesado.

Aathufnutha: neutro. Sobresale de la pared un palo, o cosa semejante, campear uno sobre muchos.

Ali, vel Hutti: Planta, o mata de alguna cosa.

Caca vruta lahu: Madera seca.

Cacutha: Raspar, Pulir.

Cakhort. Khatha: Quitarle la corteza, o lo que está pegado.

Callcharpaatha: Podar.

Canglla: Leña espinosa.

Kauña: Caña, así como la de castilla.

Kay huaatha: Activo, Blandear la vara o cosas semejantes.

Coca: Árbol cualquiera que sea

Coca coca: Espesura de árboles, Arcabuco, Montaña.

Colli: Árbol así llamado.

Huahua colli: Pimpollo de este árbol.

Komachatha: Limpiar, Bruñir, limar.

Ccuccutha, Phattajatha: Cortar leña de cualquiera fuerte.

Kullu: Madera como tablas, palos, troncos.

Kullo: vel Tunu. Tronco de árboles con sus raíces.

Kullu: ver Tupuña. Medida de madera para medir trigo, maíz & c

Chapaca, vel Sapaca: Semen viriles, y la raíz de los árboles.

Cchaccura Cchaccuru: Estaca, o clavo.

Cchapi: Espina.

Cchapi lahua: leña espinosa.

Checachatha: Enderezar palos, caminos, y cualquier cosa.

Chhikhchica: Escoplo, o formón, o cincel de carpinteros.

Chhikhchicatha: Esculpir.

Chunca: Tagua de madera para jugar.

Chunta: La punta de palo duro que atan al escardillo.

Chuquintatha: Hincar, meterla.

Chuyma: El corazón de los árboles y de otras cosas. Pepitas de las frutas. Cuescos de los duraznos, y otras frutas que tienen.

Cchillihua: Hecho gordo y liso como la caña del trigo de que hacen petacas, y otras muchas cosas.

Iru: Hecho espinoso que pincha mucho con sus púas.

Hiluña: Palillo con que siembran las papas, o maíz sacando tierra.

Huakasjaa: Palo lustrado, o piedra así labrada.

Phususuña: Sacar con soplo el polvo que está dentro de algo.

Phusantaña: Meter con el soplo.

Phusarpaña: Echar con soplo. + Jallu phusarpaña, usu phusarpaña: echar el aguacero y enfermedad soplando, como suelen los hechiceros con sus embustes, para engañar a los indios.

Sinqantaña: Tomar tabaco por las narices. + Thusa thusa es el tabaco.

Villca: Es también vna cosa medicinal, o cosa que se daua a beber como purga, para dormir, y en durmiendo dize que acudía el ladrón que Había llegado la hazienda del que tomo la purga, y cobraba fu hazienda: era embuste de hechiceros.

Villcatha: Tomar esta purga que se hacía de muchas cosas.

Ministerio de Desarrollo Social y Familia. (2021). Diccionario de la lengua aymara. Disponible en: <https://www.bibliotecadigital.gob.cl/handle/123456789/3799>

Algarrobo: tchaxu  
Árbol: quqa  
Tabaco silvestre: qamasayri, sayri  
Tronco: tunu  
Algarrobo: tchaxu  
Puma: titi, puma  
Gato: misí, phisi

## 6. Etnoarqueología

La gran diversidad de objetos de madera relacionados al complejo alucinógeno (por ejemplo, tubos, tabletas, morteros, cubiletes) no están presentes en la memoria histórica y colectiva del pueblo atacameño. En este sentido, su presencia no evoca recuerdos sobre prácticas tradicionales de antaño, que ellos y ellas hayan observado o que se hayan transmitido oralmente de generación en generación. En este contexto, se puede señalar que ha sido la arqueología, desde la época de Gustavo Le Paige en adelante, la que ha tenido un rol importante permitiendo activar ciertos procesos de memoria del pueblo atacameño respecto de estos objetos.

Sin embargo, la madera ha ocupado un lugar fundamental en la vida actual y pasada de las comunidades de San Pedro de Atacama. Su presencia a partir de una amplia variedad de objetos que datan de distintas épocas prehispánicas e históricas, revelan relaciones complejas entre las plantas, los paisajes, los lugares y los sujetos —vivos o muertos—, evidenciando los profundos vínculos que las comunidades establecen con su entorno (Sepúlveda y Godoy 2023).

Comprender estas relaciones exige reconocer que la familiaridad entre personas y madera se fundamenta en una tradición tecnológica basada en saberes, destrezas y técnicas especializadas (Gallardo y Mege 2012). Este cuerpo de conocimientos abarca el manejo del recurso forestal, el dominio de herramientas, los contextos de uso y las funciones sociales que regulan su circulación y consumo (Gallardo y Mege 2012).

Francisca Greene (2013) es pionera al proponer una aproximación sensible que reconoce la madera en los oasis de San Pedro de Atacama como un agente animado. Según las tradiciones que documenta, los árboles tienen vida propia y deben ser tratados con respeto. Por ejemplo, los palos deben cortarse en luna menguante, cuando los árboles “duermen”; de no hacerlo, la madera se deteriora: se apolilla, se agrieta y pierde resistencia, sirviendo solo como leña.

Además, la resina del algarrobo es interpretada como una forma de llanto, una expresión de sufrimiento o deseo que exige reciprocidad, ya sea en forma de pago, cuidado o intención ritual (Greene 2013). El tratamiento de la madera también varía según la especie. El chañar, por su flexibilidad, puede trabajarse en verde, calentándose al fuego para ser moldeado; incluso puede ser “criado” para obtener vigas. En cambio, al algarrobo solo se le cortan las ramas, debido a su porte y estructura; estas pueden alcanzar dimensiones significativas y servir para múltiples usos (Greene 2013).

Tanto el algarrobo (*Neltuma alba*, *Neltuma chilensis* sp.) como el chañar (*Geoffroea decorticans*) han sido pilares en los modos de vida andinos del norte de Chile, valorados por sus frutos y por la calidad de sus maderas. Las vainas del algarrobo y los frutos del chañar eran recolectados y transformados en harinas, mieles, bebidas fermentadas y preparados medicinales. Estas elaboraciones se consumían en la vida cotidiana, en rituales, festividades y curaciones, según documentan crónicas coloniales (Vivar, en Villagrán y Castro 2004). Su importancia fue tal, que se convirtieron en referentes de identidad para los pueblos atacameños (Martínez 1998). En lo económico, fueron especies cruciales para el intercambio con los pueblos ganaderos de la puna de Jujuy, desde donde obtenían tubérculos, carne y lana (Villagrán y Castro 2004).

En este contexto, sus maderas duras y resistentes eran altamente valoradas. El algarrobo se utilizaba para fabricar herramientas agrícolas, postes, vigas, mangos de instrumentos y objetos rituales. También para confeccionar accesorios del telar como peines, lizos y torteras o muyunas (Mostny 1954; Villagrán y Castro 2004). El chañar, en cambio, servía para elaborar utensilios domésticos como cucharas, morteros, bastones y muebles pequeños, además de ser una fuente clave de combustible en regiones áridas.

En los usos rituales, la elección del algarrobo y el chañar no respondía únicamente a criterios funcionales. Su densidad, durabilidad y resistencia les conferían un valor simbólico asociado a la fuerza, la protección y la permanencia. Estas cualidades hacían de ambas maderas materiales especialmente adecuados para la fabricación de objetos rituales. No resulta extraño, entonces, encontrar piezas

elaboradas con algarrobo o chañar en altares, ajuares funerarios y estructuras ceremoniales, donde actuaban como soportes materiales de la memoria cultural.

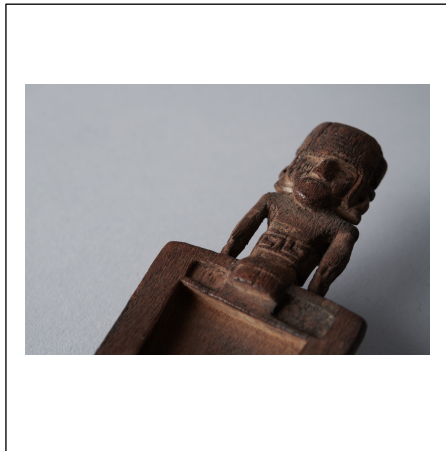

#### REFERENCIAS BIBLIOGRÁFICAS

- Ambrosetti, J. (1902). Antigüedades Calchaquíes. Datos arqueológicos sobre la provincia de Jujuy (República Argentina) Anales de la Sociedad Científica Argentina, Tomo LII, 161-277. Imprenta y Casa Editora de Coni Hermanos, Buenos Aires.
- Benavente, M. A. y C. Massone (1986). Larrache, evidencias atípicas. ¿Tiahuanaco en San Pedro de Atacama? *Chungara*, 16, 67-73.
- Berenguer, J. (1987). Consumo nasal de alucinógenos en Tiwanaku: una aproximación iconográfica. *Boletín del Museo Chileno de Arte Precolombino*, 2, 33-53.
- Berenguer, J. (2000). *Tiwanaku, señores del lago sagrado*. Museo Chileno de Arte Precolombino, Santiago.
- Berenguer, J. y P. Dauelsberg (1989). El Norte Grande en la órbita de Tiwanaku (400 a 1200 dC). En *Culturas de Chile: Prehistoria, desde sus orígenes hasta los albores de la conquista*, J. Hidalgo, V. Schiappacasse, H. Niemeyer, C. Aldunate e I. Solimano (eds.), (pp. 129-180). Editorial Andrés Bello, Santiago.
- Castro, V., J. Berenguer, F. Gallardo, A. Llagostera y D. Salazar (2016). Vertiente occidental circumpuneña. Desde las sociedades posarcaicas hasta las preincas (ca 1500 años a.C. a 1470 d.C.). En *Prehistoria en Chile. Desde sus primeros habitantes hasta los Incas*, F. Falabella F., M. Uribe, L. Sanhueza, C. Aldunate y J. Hidalgo (eds.), (pp. 239-283). Editorial Universitaria, Santiago.
- Fernández, V. (2010). *Lenguas en el norte grande de Chile: antecedentes históricos y situación actual*. *Tinkuy*, 12, 121-142.
- Gallardo, F. y P. Mege (2012). Cuando los frutos no dejan ver el bosque. *Boletín de la Sociedad Chilena de Arqueología*, 41-42, 43-52.
- Gili, F., X. Albornoz, J. Echeverría, M. García, C. Carrasco, F. Meneses y H. Niemeyer (2016). Vilca, encuentro de miradas: Antecedentes y herramientas para su pesquisa en contextos arqueológicos del área centro sur andina. *Chungara*, 48(4), 589-606.
- Greene, F. (2013). Árboles, cultura e identidades colectivas en San Pedro de Atacama. Memoria de Título. Dpto. de Antropología, Universidad de Chile.
- Horta, H. (2012). El estilo circumpuneño en el arte de la parafernalia alucinógena prehispánica (Atacama y Noroeste Argentino). *Estudios Atacameños*, 43, 5-34.
- Horta, H. (2014). Lo propio y lo ajeno: definición del estilo San Pedro en la parafernalia alucinógena de los oasis del salar de Atacama. *Chungara*, 46(4), 559-583.
- Le Paige, G. (1964). Los cementerios de la época agroalfarera en San Pedro de Atacama. En *Anales de la Universidad del Norte*, 3, 51-91.
- Lehnert, R. (1987). En torno a la Lengua Kunza. *Language Sciences*, 9(1), 103-112
- Llagostera, A. (1995). El componente cultural Aguada en San Pedro de Atacama. *Boletín del Museo Chileno de Arte Precolombino*, 6, 9-34.
- Llagostera, A. (1996). San Pedro de Atacama: Nodo de complementariedad reticular. *Estudios y Debates Regionales Andinos*, 96, 17-42.
- Llagostera, A. (2001). Archeologia degli allucinogeni in San Pedro de Atacama (Cile del Nord). Archeologia degli allucinogeni nelle Ande (Numero Speciale), C.M. Torres y A. Llagostera (eds.). *Eleusis*, 5, 101-121.
- Llagostera, A. (2006). Contextualización e iconografía de las tabletas psicotrópicas Tiwanaku de San Pedro de Atacama. *Chungara*, 38(1), 83-111.

- Llagostera, A. (2015). Albores del psicotropismo en San Pedro de Atacama: Pipas vs. tabletas. *Chungara*, 47(3), 469-488.
- Martínez, J. L. (1998). *Pueblos del chañar y del algarrobo: Los atacameños en el siglo XVII*. Dibam, Facultad de Filosofía y Humanidades, Universidad de Chile.
- Mostny, G. (1958). Máscaras, tubos y tabletas para rapé y cabezas trofeos entre los atacameños. En *Miscellanea Paul Rivet. Octogenario Dicata* (tomo II, pp. 379–392). XXXI Congreso Internacional de Americanistas. Universidad Autónoma de México.
- Núñez, L. y T. Dillehay (1995). Movilidad giratoria, armonía social y desarrollo en los Andes meridionales: patrones de tráfico e interacción económica. Biblioteca Digital de la Universidad de Chile.
- Oyarzún, A. (1931). Las tabletas y los tubos para preparar y aspirar la paricá en Atacama. *Revista Chilena de Historia y Geografía*. Tomo LXVIII, 72, 68-76.
- Quispe, J., M. Urrelo, y A. Morales (2019). *Diccionario Ilustrado de la Lengua Quechua*. Ministerio de Educación. Chile.
- Segovia, W. (2012). *Diccionario didáctico kunsá*. Departamento Andino de la Municipalidad de Calama.
- Sepúlveda, M. y E. Godoy (2023). A la sombra de los árboles. Tallas y usos de la madera en Atacama a partir de la Colección Echeverría y Reyes. En *Vida y obra de un coleccionista de objetos precolombinos del desierto de Atacama*, Aníbal Echeverría y Reyes, (pp. 117-147). Ediciones de la Subdirección de Investigación del Servicio Nacional de Patrimonio Cultural, Santiago.
- Tarragó, M. (1989). *Contribución al conocimiento arqueológico de las poblaciones de los oasis de San Pedro de Atacama en relación con los otros pueblos puneños, en especial, el sector septentrional del Valle Calchaquí*. Tesis doctoral, Universidad de Rosario.
- Thomas, C., C. Massone y A. Benavente (1984). Sistematización de la alfarería del área de San Pedro de Atacama. *Revista Chilena de Antropología*, 4, 49-119.
- Thomas, C., A. Benavente y C. Massone (1985). Algunos efectos de Tiwanaku en la cultura de San Pedro de Atacama. *Diálogo Andino*, 4, 259-274.
- Torres-Rouff, C., M. A. Costa-Junqueira y A. Llagostera (2005). Violence in times of change: the Late Intermediate Period in San Pedro de Atacama. *Chungara*, 37(1), 75-83.
- Torres, M. C. (1984). Iconografía de las tabletas para inhalar sustancias psicoactivas de la zona de San Pedro de Atacama, norte de Chile. *Estudios Atacameños*, 7, 178-196.
- Torres, C. (2001). Iconografía Tiwanaku en la parafernalia inhalatoria de los Andes centro-sur. *Boletín de Arqueología PUCP*, 5, 427–454. Huari y Tiwanaku: modelos vs. Evidencias. Segunda parte. Departamento de Humanidades, Pontificia Universidad Católica del Perú.
- Torrice-Ávila, E. (2022). Los elementos de la gramática de la lengua cunza de San Pedro de Atacama. *Signo y Pensamiento*, 41, 2027-2731.
- Uhle, M. (1913). Tabletillas de madera de Chiuchiu. *Revista Chilena de Historia y Geografía*, tomo VIII, 454-458.
- Uribe, M., L. Adán y C. Agüero (2002). El dominio del Inka, identidad local y complejidad social en las tierras altas del desierto de Atacama, Norte Grande de Chile (1450-1541 dC). *Boletín de Arqueología PUCP*, 6, 301-336.
- Uribe, M. y C. Agüero (2004). Iconografía, alfarería y textilera Tiwanaku: elementos para una revisión del Período Medio en el Norte Grande de Chile. *Chungara*, 36, 1055-1068.
- Uribe, M., F. Santana-Sagredo A. Maturana, S. Flores y C. Agüero (2016). San Pedro de Atacama y la cuestión Tiwanaku en el norte de Chile: impresiones a partir de un clásico estudio cerámico y la evidencia bioarqueológica actual (400-1000 D.C.). *Chungara*, 48(2), 173-198.
- Vaïsse, E., A. Echeverría y F. Hoyos (1896). *Glosario de la lengua atacameña*. Imprenta Cervantes, Santiago.
- Villagrán, C. y V. Castro (2004). *Ciencia indígena de los Andes del norte de Chile*. Editorial Universitaria, Santiago.
- Ministerio de Desarrollo Social y Familia. Chile (2021). *Diccionario de la lengua aymara*, Santiago.
- Vilte, J. y C. Pérez (2004). *Kunza: Diccionario Kunza-Español/Español-Kunza*. Lengua del pueblo likan antai o atacameño. Codelco-Chile, Santiago.